Maxela
NEWS
Edición digital No. 37 - Año 1
Tu año fit y saludable empieza ¡ahora!
Silvia Ponce
¡te dice cómo lograrlo!

Editorial

Estamos en la primera semana de enero y realmente se siente como que hubiese pasado ya medio año, por la cantidad de acontecimientos suscitados. En estos días hemos visto muchos actos de violencia tanto en Washington como en Ecuador. Tengo que confesar que estoy conmovida con el caso de Lisbeth Baquerizo, su muerte sigue en investigación, esperemos que se llegue a la verdad de los hechos. Dados los casos, me vienen a la mente varias preguntas, ¿por qué caeríamos en estos extremos, tanto en una nación como en un hogar? ¿Sabemos cuál es el punto de quiebre de una situación? ¿Sabemos cuánto podemos estirar el elástico, antes de que se rompa? NUNCA lo vamos a saber, por eso la importancia de ser equilibrados en nuestras acciones, nadie es tan poderoso ni hábil como para hacer las cosas mal y no pagar facturas, sin opción a retorno. Pero más allá de ver lo que pasa afuera, reflexionemos que pasa en nuestro interior y no permitamos que actos irracionales destruyan vidas.

Mariela

Fotografía: @opia.photostudio

STAFF

Revista Mariela News

Dirección General: Mariela Viteri. **Edición de contenidos:** Tatiana Campuzano. **Dirección de Arte:** Alonso Alvear C.
Publicidad: Sandra Arias. **Cel.:** 099 386 5320

Síguenos en:

https://bit.ly/Facebook_MTV
https://bit.ly/Youtube_MarielaTV
https://bit.ly/InstagramMTV
https://bit.ly/MarielaTV_Whatsapp
https://bit.ly/Twitter_MTV
https://bit.ly/PodcastMarielaTV

Lee revista Mariela News en: www.marielatv.com
¿Qué temas te gustaría leer? Escríbenos a: redaccion@mariela.ec
En esta revista existen contenidos clasificados en:
Entretenimiento **(E)**, Formativo **(F)**, Publicitario **(P)**, Opinión **(O)**, Informativo **(I)**.

Revista Mariela. Marca Registrada. Edición número 37. Es una publicación de Profuego Producciones de Fuego S.A. Prohibida la reproducción parcial o total. Todos los derechos reservados. Copyright 2020.

Conoce el lado humano de tus candidatos en

MÁS ALLÁ DE LAS URNAS

ESTRENO MIÉRCOLES 13 ENERO

Escúchanos de Lunes a Viernes 12H00 a 13H00 por

RADIO FUEGO 106.5 FM GUAYAQUIL

MARIELATV

www.marielatv.com/radio

/marielaviterifanpage

@fmradiofuego

@fmradiofuego

Silvia Ponce

FIT, SALUDABLE Y FELIZ

Su rutina de belleza infaltable

Empiezo lavando mi rostro con un jabón líquido hidratante, luego me aplico vitamina C en las mañanas y ácido hialurónico en las noches. Nunca me olvido del protector solar antes de salir de casa, ni de tomar mis vitaminas y antioxidantes, uso Resveratrol, conocido como el elixir de la juventud.

Sus mejores hábitos alimenticios

» Ni dietas extremas ni matarse de hambre. Las dietas extremas que están de moda o los ayunos pueden provocar un efecto rebote o pueden perjudicar la salud. Yo como mucho pescado y atún, el secreto está en prepararlos con poca sal y aceite de oliva.

» Creo que todo es cuestión de costumbre, antes tomaba colas o jugos de frutas, ahora no tomo nada que no sea agua, café sin azúcar o un buen vino (risas).

» Además, utilizo suplementos nutricionales para lograr el estado físico que me gusta, como por ejemplo proteínas en polvo con aminoácidos, colágeno y creatina.

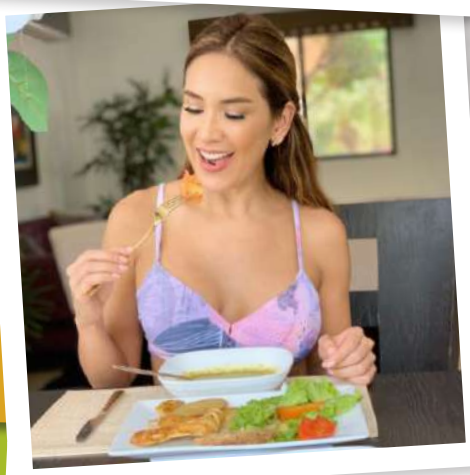

La clave para mantenerse en un estilo de vida saludable

Nada se consigue de la noche a la mañana, lo más importante es crear poco a poco hábitos saludables. Todos podemos ser entrenadores de nuestras vidas con disciplina, constancia y perseverancia, tomando en cuenta estos cuatro hábitos fundamentales para la salud tanto física como mental: la nutrición, el ejercicio, la hidratación y el descanso.

Su rutina de ejercicios infaltable

Mi rutina consiste en calentar, estirar y hacer pesas. Luego hago *spinning* por 10 minutos, procuro también de cuatro a cinco veces a la semana hacer abdominales y tres veces por semana *hip thrust*.

El balance entre ser madre, profesional y mujer

El secreto está en mantener el balance. Con mi hija Dani pasamos bastante tiempo juntas, entrenamos casi todos los días, tenemos un emprendimiento de accesorios que se llama @davia_ec. Con Mateo, en cambio, disfrutamos de una película en casa juntos y trato en lo posible que desayunemos, almorcemos y cenemos juntos.

Sus propósitos de vida 2021

En lo profesional, este año es muy importante para mí, porque al fin obtendré mi título de Comunicadora Social -estoy realizando mi tesis- y además estoy cursando una especialidad de Nutrición Deportiva, sin duda, dos profesiones que me apasionan.

"Todos podemos ser entrenadores de nuestras vidas, tomando en cuenta cuatro hábitos fundamentales que son la nutrición, el ejercicio, la hidratación y el descanso".

P
Kalipto
ORIGINAL
CONCENTRADO
REPELENCIA
NATURAL
ORIGINAL
LIMPIA Y
DESINFECTA
Kalipto®
MÁS CONCENTRADO
CON AMONIO CUATERNARIO
Tu hogar libre de
VIRUS Y BACTERIAS

Propósitos de vida

2021 INSPIRADORES

DIFERENTES PERSONALIDADES NOS COMPARTEN SU TREN DE METAS Y ANHELOS PERSONALES PARA ESTE 2021. ¡SALUD, TRABAJO Y AMOR PARA TODOS ELLOS!

ANA BULJUBASICH
Conductora y productora de TV

- En este 2021 quiero reforzar aún más mi relación con Dios.
- Cuidar de mi salud, mejorando hábitos.
- Apoyar los nuevos emprendimientos de mis hijos: Ana Paula con su línea de trajes de baño y a Marcelo, Gabriela y mi yerno Byron, con su línea de carnes precocidas *Red Stone*.
- Dedicar más tiempo para compartir junto a mis hermanas.
- Finalmente, comprarnos un auto nuevo porque nos robaron el anterior.

VITO MUÑOZ
Empresario y periodista deportivo

- Continuar junto a mi familia afianzando nuestra estrecha relación espiritual con Dios, es algo que cada día crece en nuestros corazones.
- Seguir apoyando a mi esposa en su realización como madre y jefa del hogar.
- Y sin duda, el mayor propósito de mi vida es mi hija, su crecimiento y desarrollo.

LUISA DELGADILLO
Periodista

- Fortalecer mi relación personal con Dios. Creo que es el punto de partida de todo aquello con lo que soñamos. Si buscamos primero a Dios y le damos el primer lugar en nuestras vidas, todo lo demás viene por añadidura.
- Procurar dar más de mí a mis familiares, amigos y seres queridos, partiendo de la premisa de aquello que nos enseñan las sagradas escrituras "el secreto de la felicidad" que es hacer por los demás todo lo que nosotros deseamos recibir de nuestros semejantes.
- Hacer todo lo que haga en mi vida personal y profesional con amor, pensando siempre que con ello sirvo a Dios. Buscando que mis actos sean agradables a sus ojos. Sé que tengo muchos defectos, pero procuraré poner todo de mí, pidiendo sabiduría al Espíritu Santo para ser una mejor persona. Un día a la vez.

POLO BAQUERIZO
Periodista

√ Primero, conservar la salud.

√ Continuar con vida, con la ayuda de Dios.

√ Amar más a mi familia y amigos. Lo demás es ganancia.

MARÍA TERESA GUERRERO
Atleta

√ Seguirme preparando, ahora formo parte de un nuevo *team* de triatlón en EE.UU con deportistas profesionales, es una responsabilidad grande pero que me tiene super motivada.

√ Competir de 5 a 6 *Iron Man* 70.3 al año, quiero hacer pódium en todo, ese es mi propósito, que lo pueda lograr no lo sé, pero haré todo lo posible para lograrlo.

√ Y tercero, mantenernos -toda la familia- sanos.

LEYLA ESPINOZA
Miss Ecuador

√ Sin duda, el 2020 nos deja con la lengua llena de estragos y problemas para algunos. Es por eso que en 2021 me propongo ser aún más generosa y solidaria, más aún con esta maravillosa plataforma que es Miss Ecuador.

√ Ser auténtica y dar a conocer quién soy, Ecuador. Es muy claro que el mundo de la belleza es controlado por ciertos estereotipos provenientes de países poderosos. Sin embargo, la mujer es bella de todas formas, sin importar su color, su origen o su religión. Me propongo dar a conocer al mundo a la mujer ecuatoriana, una mujer luchadora, que sin duda es bella por fuera y por dentro.

√ Ser más sostenible. Y ser más consciente del cuidado de la naturaleza. Minimizando el impacto humano al gran tesoro que nos da la tierra y contribuyendo al desarrollo positivo de la cultura local.

DIEGO ARCOS
Periodista

√ Entre mis propósitos del 2021 está mejorar tiempos en pruebas de ciclismo.

√ Leer por lo menos un libro al mes.

√ Afianzar coberturas periodísticas internacionales (dentro de lo posible).

√ Terminar un documental.

√ Iniciar la planificación de mi retiro.

Dr. Luis Hallón

Cardiólogo

"En algún momento dado, se exigirá estar vacunado para poder coger un vuelo"

Actualmente para ingresar a Ecuador se está pidiendo examen de hisopado negativo, pero estoy seguro que en algún momento dado, se va exigir estar vacunado para coger un vuelo a cualquier destino del mundo. Recordemos que tiempo atrás se tenía que presentar un certificado de vacunación de la fiebre amarilla para poder entrar a Brasil y a otros países, acá pasaría lo mismo, no inicialmente, pero sí cuando esté vacunada gran parte de la población.

Por otro lado, normalmente las vacunas se producen con virus atenuados que el cuerpo reconoce y genera inmunidad. De todas las vacunas, la de Oxford, utiliza una tecnología especial a través de una codificación que le enseña al cuerpo qué hacer, es como si se introdujera un *chip* en el cuerpo y ese *chip* lleve una serie de instrucciones que el cuerpo debe realizar, es una innovación en el campo de la vacunación. Ahora, las vacunas teóricamente son buenas, habrá que esperar cuál resulta más efectiva ya en la práctica. El problema principal en algunas vacunas, sobre todo en Moderna, es garantizar su cadena de frío, puesto que tiene que permanecer bajo 70 u 80 grados centígrados.

Dr. Leonardo Viteri

Médico salubrista

¿Qué relación tiene el antiparasitario Ivermectina con el COVID-19?

MIRA LAS ENTREVISTAS COMPLETAS EN:
https://n9.cl/rjevg

Los manabitas históricamente se han inyectado Ivermectina, ahora existe un producto llamado Doramectina -elaborado por Pfizer- que sirve para eliminar ciertos parásitos. Según lo que he estudiado, la Ivermectina trabaja muy bien en los parásitos *strongyloides stercoralis*, curiosamente hay una relación entre la enfermedad viral COVID-19 con los *strongyloides stercoralis*, que aún los australianos lo están estudiando. Por el momento no existe un tratamiento estandarizado, todo sigue siendo sintomatológico.

Por otro lado, ¿cuál es la situación del campesino ecuatoriano actualmente? Sin duda, es el que mejor está, porque se encuentra aislado, no le falta la yuca, la gallina, ni la ventilación, ¡en buena hora por ellos! También se están curando con sus propios remedios, aquí por ejemplo, se usa mucho el eucalipto porque ha dado muy buenos resultados y tengo una explicación a ello, yo creo que los vapores que uno aspira y que superan los 50 grados centígrados, matan al virus, es una especulación mía, pero la sabiduría popular es sorprendente, hay un estudio alemán que dice que el eucalipto tiene una sustancia que mata al virus, ¿cómo el campesino sabía eso? No lo sabemos.

Contenido extraído del segmento: La Entrevista del Día. Transmitido en Radio Fuego 106. 5 FM, de lunes a viernes a las 13h00.

Martha Ríos
Nutricionista
@marthariosec

5 ¡LUEGO DE LAS FIESTAS! JUGOS IDEALES PARA DESINTOXICAR Y DESINFLAMAR EL CUERPO

El hígado es uno de los principales órganos implicados en la labor de desintoxicar al organismo. Los vegetales, especialmente los de hojas verdes o los conocidos como de la familia de las crucíferas, contienen compuestos biológicos activos que facilitan el trabajo del hígado. Aportan, además, enzimas que ayudan a la digestión, fibra y poderosos antioxidantes.

La principal función de los antioxidantes es proteger a las células del daño en el ADN producto de los radicales libres. Cuando se preparan estos jugos, la recomendación es no usar tanta fruta porque al licuarla o pasarla por un extractor eleva los niveles de glucosa en la sangre. Por esta razón, en los jugos *detox* se da prioridad a los vegetales y se usa frutas de baja carga glicémica y con uso limitado.

Es importante resaltar que estos jugos no reemplazan un desayuno, sino que pueden ingerirse como parte de él. Si consumes alguna de estas bebidas y desayunas 30 minutos después, tienes que estar consciente de que se estaría comportando como parte del mismo desayuno.

OPCIÓN 1

- ½ toronja
- 1 pimiento verde
- Hierba buena o menta

OPCIÓN 2

- 1 taza de Lechuga
- 1 tallo de apio
- ½ manzana
- 1 taza de espinaca
- Jugo de limón al gusto

OPCIÓN 3

- 5 cucharadas de apio
- 1 pepino
- 1 limón
- 1 cucharada de jengibre
- ½ manzana

OPCIÓN 4

- 2 tazas de espinaca
- 2 rodajas de pepino
- 1 tallo de apio
- 2 manzanas
- Jugo de limón al gusto

OPCIÓN 5

- 1 manzana verde
- 4 tallos de apio
- 1 pepino
- 1 taza de acelga
- 2 limones
- 1 cucharada de jengibre

Augusta Bustamante
Gerente de Responsabilidad Social
de Diners Club Ecuador

¿Cómo manejar correctamente las finanzas en este 2021?

1. Haz un presupuesto. Este será el primer paso para tener salud en las finanzas, tanto personales como de negocios. Para esto, se debe determinar los ingresos mensuales y los gastos que se pueden hacer cada mes en función de los ingresos. Es importante detectar que el valor de los gastos no exceda el valor de los ingresos. Al momento de planificar el presupuesto se debe ser muy conservador en los ingresos y muy detallista en los gastos.

2. Define metas claras. La definición de metas claras es un paso esencial para gozar de una buena salud financiera. En este primer mes del año, traza metas a largo, mediano o corto plazo, dependiendo del presupuesto disponible para cubrirlas. Por ejemplo, la compra de un bien, pago de estudios, viajes, entre otros; y, en el caso de negocios, la adquisición de nuevos equipos, de una oficina o inversiones en mercadería.

3. Buena comunicación para tener objetivos comunes y un mismo plan. Mantener una buena comunicación con la familia o con el socio comercial, hará posible que los objetivos definidos se cumplan en el plazo determinado. Todos los miembros de la familia deberán estar pendientes de las metas u objetivos propuestos y estar dispuestos a aportar a su logro, ya sea con ahorro familiar, con el aporte económico a un fondo de ahorro o evitando gastos innecesarios que alejen el cumplimiento de la meta. Lo mismo sucede a nivel empresarial. Los socios deberán estar informados sobre el objetivo propuesto y trabajar en pro de cumplirlo.

4. Identificación de gastos. Se deben identificar los gastos de la manera más minuciosa posible que se realizan mes a mes para así saber el presupuesto mensual que se requiere para cubrir estos rubros. En la familia serían gastos de servicios básicos, educación, vivienda, alimentación, transporte, entre otros; mientras que a nivel empresa se considerarían gastos de arriendo de local u oficina, pagos pendientes a proveedores, etc.

5. Disminución de gastos innecesarios. Es primordial reducir gastos innecesarios que pueden inflar el presupuesto mensual. En el caso de un negocio, se debería evaluar internamente con los socios para determinar aquellos gastos que no son primordiales y que se pueden eliminar del presupuesto o postergar, como por ejemplo, remodelación de oficinas, compra de equipos nuevos, entre otros.

"EN ESTE PRIMER MES DEL AÑO, TRAZA METAS A LARGO, MEDIANO O CORTO PLAZO, DEPENDIENDO DEL PRESUPUESTO DISPONIBLE PARA CUBRIRLAS".

Encuentra más información para organizar tus finanzas en www.financialeducation.ec

Dr. Samuel Merlano
Psicólogo Clínico
@dr.samuelmerlano

¿POR QUÉ EL MIEDO DE LOS HOMBRES a casarse?

Actualmente, hay muchas personas que sufren de gamofobia, el miedo voraz al matrimonio. Generalmente los hombres son quienes más lo padecen, porque sufren el síndrome de Peter Pan, ese miedo a crecer y ser responsables, mientras que la mujer es más madura psicológicamente y por ende, se cree capaz de formar un equipo familiar.

La gamofobia también suele presentarse en hombres que ya experimentaron el matrimonio, es decir, que ya estuvieron involucrados en la responsabilidad de tener un hogar. Lógicamente, cuando terminan una relación, lo que más quieren son vacaciones emocionales y en este trayecto de su vida -como no les gusta la soledad al 100%- prefieren disfrutar de la compañía de alguna "amiga", de compartir un vino y de contemplar la caída del sol. Estar en ese estado hace obviamente que no sienta esa necesidad de comprometerse porque implicaría otra vez encerrarse en la jaula, ajustarse al calendario de la otra persona y tener nuevamente la responsabilidad de ser el proveedor de hogar.

Características de personas que sí quieren casarse

Uno de los motivos que genera tanto divorcio es la incompatibilidad, por eso, una de las características principales para formar un matrimonio es estar completamente convencido que eres compatible con tu pareja y que disfrutan cada cosa juntos. Por ejemplo, siempre hay uno en la relación que es más arriesgado y dice "vámonos a la playa esta noche" y el otro que es demasiado sobrio o miedoso no acolita ese tipo de locuras, eso hace muchas veces que la llama se apague.

Hay hombres que son generosos y muy colaboradores, porque la misma familia les ha creado en el subconsciente algo que llamamos "papá interno". Son personas que se han formado en un hogar cálido, donde han visto a su papá invitar al cine a su mamá, ser detallista, es decir, han visto esa figura bonita del matrimonio, por ende en estos casos, no existe ese temor a casarse, pero hay hijos que crecen en hogares conflictivos, donde hay violencia física, donde hay tacañería a la décima potencia y eso distorsiona la mente de la persona que se va a casar, pues todo lo que vivió lo marca.

"GENERALMENTE LOS HOMBRES SIENTEN GAMOFOBIA, PORQUE SUFREN EL SÍNDROME DE PETER PAN, ESE MIEDO A CRECER Y SER RESPONSABLES".

MIRA LAS ENTREVISTAS COMPLETA EN:
https://n9.cl/fhfo

5 Secretos de belleza de MAITE PERRONI

ADEMÁS DE PROYECTAR PROFESIONALISMO Y PASIÓN POR LO QUE HACE, LA ESTRELLA DE IMPORTANTES SERIES EN NETFLIX Y AMAZON, PRESUME UNA PIEL, PELO Y FIGURA ENVIDIABLE. AQUÍ SUS MEJORES SECRETOS DE BELLEZA.

1 La ex chica RBD sigue un ritual de belleza muy peculiar, heredado de su abuela. Coloca en su melena aceitito de tomate de medios a puntas, lo deja reposar por unos minutos y luego lo enjuaga con abundante agua. Según la actriz, este tratamiento natural mejora la apariencia del cabello seco y maltratado pues es rico en biótica, vitamina A, E y C. Además, evita la caída y el envejecimiento capilar.

2 La mexicana confiesa que en cuestión de productos para el rostro no hay que usar mucho, sino lo necesario. Su rutina consta de limpiador, tónico sin alcohol, crema hidratante ligera y protector solar, aunque no haya sol. También señala que es importante usar una crema de día para hidratar y proteger, otra en la noche para reparar la piel. Con respecto al maquillaje, opta por algo sencillo, usa una base ligera, rubor rosado, un *gloss* natural y rimel para acentuar su mirada.

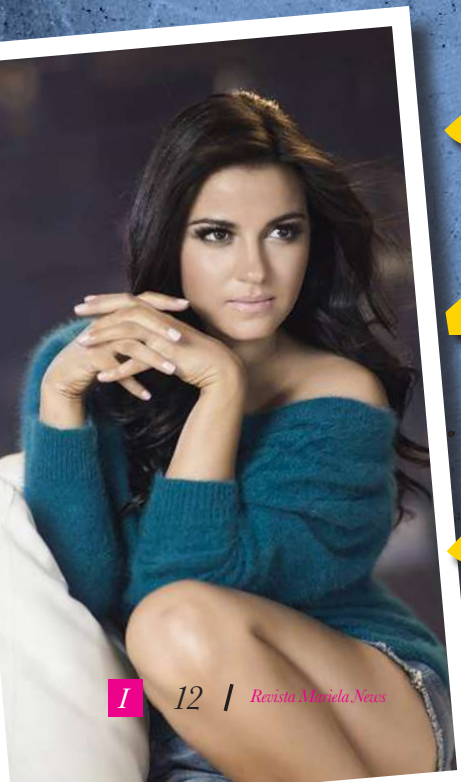

3 Ama las mascarillas faciales con ingredientes naturales. Entre sus preferidas está un exfoliante con café y un poco de aceite de coco. Es aficionada también al aceite de almendras, ideal para humectar la piel, incluso para eliminar los residuos del maquillaje.

4 Una piel y melena bonita es reflejo de un estilo de vida balanceado y Maite lo sabe. Sus consejos siempre incluyen comer de la mejor manera, procurando alimentos naturales y sin saltarse comidas. Bebe muchos jugos de desintoxicación verde. Nunca toma café. Para los *snacks*, come almendras, manzanas y trata de evitar consumir azúcar. Aunque de repente los fines de semana, se da el gusto de comer una pizza o helado.

5 Maite, desde que era muy nena, era apasionada al patinaje. "De pequeña soñé con convertirme en campeona de patinaje. Puedo ir a cualquier lugar que quiera con mis patines. También me gusta correr, saltar cuerda, andar en bici, bailar, hacer yoga y escalar. Es muy divertido y una excelente forma de hacer ejercicio, sin agotarse", confiesa la artista.

Fuente: www.glamour.mx

¡UN *REFRESH* SIEMPRE ES NECESARIO!

Eva Aragundi
Diseñadora de interiores
@eva.aragundi.id

Esta es la temporada perfecta para hacerle un *refresh* a tu hogar. Eva Aragundi, diseñadora de interiores nos detalla cómo lograr con pequeños cambios transformar tu casa y lo mejor, ¡con una inversión moderada!

Para la diseñadora Aragundi, el término *refresh* es ideal para utilizarlo cuando se quiere dar un giro a la decoración de un ambiente, sin afectar el diseño y espacio. "En un *refresh* se mantiene el mobiliario principal intacto, siempre y cuando sean de colores neutros. Un buen diseñador con experiencia, con ver el espacio, diagnostica si con pequeños cambios se puede lograr este efecto", comenta.

Cuando se trata de un *refresh* en ambientes de salas, Eva Aragundi sugiere cambio de cojines, cuadros, lámparas, accesorios de decoración de la mesa de centro, color de paredes y alfombras. "No precisamente se deben hacer todos, pero estos son los considerados en un *refresh*. Mientras que cambios de piso, tumbados y otros acabados, ya entran en la categoría de remodelación", asegura.

DESPUÉS

ANTES

El sofá en L tiene un color neutro, el cual permitió hacer un cambio en cojines a juego con la Poltrona azul.

Se cambiaron los marcos de los cuadros principales, la alfombra, juego de mesas y lámparas.

Se instaló papel tapiz en la pared principal de la sala y se pintaron las paredes en un tono claro con acabado satinado.

En el comedor el cliente quiso ir un poquito más allá de un *Refresh* y coloca un top de granito para que el ambiente no luzca tan café. Un *refresh* toma de 15 a 20 días.

PARA LA DISEÑADORA DE INTERIORES, EVA ARAGUNDI, A VECES SOLO ES SUFICIENTE EL CAMBIO DE COJINES, VOLVER A ENMARCAR LOS CUADROS O COLOCAR UN PAPEL TAPIZ EN UNA PARED PARA DARLE UN *REFRESH* A UN AMBIENTE Y QUE EL CLIENTE SIENTA QUE HA REDECORADO SU CASA.

RADIO FUEGO 106.5 FM GUAYAQUIL

Disfruta de buena música, información del entretenimiento y entrevistas

1 ENTRA A APPSTORE / GOOGLE PLAY

2 BÚSCANOS COMO RADIO FUEGO

3 Y DESCÁRGALA GRATIS

Available on the App Store

GET IT ON Google Play

/marielaviterifanpage @fmradiofuego @fmradiofuego /marielaTV

BANCO DEL PACÍFICO PIONERO EN PAGOS 100% DIGITALES PARA COMERCIOS CON AFILIACIÓN EN LÍNEA EN EL PAÍS

Banco del Pacífico, realizó el lanzamiento de la solución BdPOS, una aplicación móvil que permite a los comercios gestionar los pagos de sus clientes sin necesidad de una terminal de pagos física. Además, realiza la afiliación del comercio de manera completamente digital. Es un servicio ideal para emprendedores, micro, pequeñas y medianas empresas que, desde sus dispositivos móviles, pueden descargar la aplicación y registrar su negocio.

Ramón Gaitán, Gloria Baquerizo, Andrés Baquerizo y Elías Ronquillo.

MUNICIPIO DE GUAYAQUIL INSTALÓ LA PRIMERA CARPA PARA ATENDER CASOS DE COVID-19 JUNTO AL PEAJE DE CHONGÓN

El Cabildo terminó de instalar la mañana del viernes 8 de enero, la primera carpa médica en uno de los puntos fronterizos del cantón, para dar soporte a pacientes con síntomas de covid-19. El puesto de atención se ubica junto al peaje de la vía a la Costa, en la parroquia Chongón. La alcaldesa Cynthia Viteri recorrió las instalaciones temporales, que cuentan con camas, conexiones de oxígeno, especialistas, medicamentos y pruebas. Aquí solo atenderán casos leves y moderados de la enfermedad. Los casos críticos serán derivados en ambulancias.

ISABEL NOBOA ES RECONOCIDA POR LA CÁMARA DE INDUSTRIAS DE GUAYAQUIL POR SU CONTRIBUCIÓN EN LA LUCHA CONTRA EL COVID-19

En el marco del aniversario # 84 de la Cámara de Industrias de Guayaquil (CIG), la Presidenta Ejecutiva de Consorcio Nobis, Isabel Noboa Pontón, fue reconocida por esta institución gremial por "integrar desinteresada, inmediata y eficientemente el Comité de Operaciones de Emergencia de Guayaquil, comprometido con la noble causa de combatir las catastróficas consecuencias del Covid-19".

Isabel Noboa Pontón, Presidenta Ejecutiva de Consorcio Nobis, tras recibir el reconocimiento de parte de la CIG.

McCormick
¡Disfrútalo con todo!
McCormick
Cheese dip!
CHUNKY
Síguenos en:
Otro producto: Alimec